



SECRETARIA MUNICIPAL DE SAUDE DE PAULO RAMOS – MA
AVENIDA VENÂNCIO GOMES- CENTRO. CEP 65.316-000
E-mail:smpauloramos@gmail.com

**RELATÓRIO ANUAL DE GESTÃO – RAG
PAULO RAMOS-MA.
ANO: 2021.**

PAULO RAMOS-MA
FEVEREIRO/2021.



SECRETARIA MUNICIPAL DE SAUDE DE PAULO RAMOS – MA
AVENIDA VENÂNCIO GOMES- CENTRO. CEP 65.316-000
E-mail:smspauloramos@gmail.com

PREFEITO MUNICIPAL DE PAULO RAMOS-MARANHÃO

Adailson do Nascimento Lima

VICE PREFEITO

Francisco Weltran Arruda Andrade

SECRETÁRIA MUNICIPAL DA SAÚDE

Dulce Maciel Pinto da Cunha

COORDENADOR DE CONTROLE AVALIAÇÃO E AUDITORIA

Francisco James Oliveira do Vale

COORDENADORA DO PROG. TRATAMENTO FORA DO DOMICÍLIO

Lucia Jose da Silva

COORDENADORA DE IMUNIZAÇÃO

Samele Dayana Marques Ferreira Silveira

COORDENADORA DE VIGILÂNCIA EM SAÚDE

Wilde Borralho Gonçalves

COORDENADORA DE ASSISTÊNCIA FARMACÉUTICA – CAF

Camilla Santos Correia

DIRETOR ADMINISTRATIVO HOSPITALAR

Jackson Chaves de Souza

COORDENADOR DE ENFERMAGEM HOSPITALAR

Wendel Carvalho Camelo

EQUIPE DE APOIO TÉCNICO ADMINISTRATIVO

Dany Chave de Souza
Dimilda Moraes Pinheiro
Edirene Feitosa Anacleto
Jardene Sousa da Silva
Kasio Alves da Rocha
Raimundo Ferreira de Lima
Railson Correia Araújo
Rafael Ribeiro da Cunha
Raimundo Chagas Rodrigues
Tiago de Jesus Pedra
Valdemir Bezerra oliveira

Elaboração:

Dulce Maciel Pinto da Cunha – Secretária Municipal de Saúde

Francisco James Oliveira do Vale – Controle Avaliação Regulação e Auditoria

SECRETARIA MUNICIPAL DE SAUDE DE PAULO RAMOS – MA
AVENIDA VENÂNCIO GOMES- CENTRO. CEP 65.316-000
E-mail: smspauloramos@gmail.com

SUMÁRIO

1.	APRESENTAÇÃO.....	5
2.	CARACTERIZAÇÃO.....	7
3.	DADOS DEMOGRÁFICOS.....	8
4.	NASCIDOS VIVOS	8
5.	MORTALIDADE.....	9
6.	PRODUÇÃO AMBULATORIAL DO SUS – SIA	9
	4.1 PROCEDIMENTOS AMBULATORIAIS POR GESTOR – QUANTIDADES APROVADA NO ANO DE 2021.	10
7.	MORBIDADES HOSPITARES- SIH	12
	TABELA 5. PROCEDIMENTOS HOSPITALARES DO SUS - POR GESTOR – NÚMERO DE AIH APROVADAS, VALOR TOTAL POR SUBGRUPO PROCEDIMENTO ANO DE 2021.....	12
	TABELA 5.1: PROCEDIMENTOS HOSPITALARES DO SUS - POR GESTOR – NÚMERO DE AIH APROVADAS, VALOR TOTAL POR SUBGRUPO PROCEDIMENTO ANO DE 2021.....	13
8	VIGILÂNCIA EM SAÚDE	16
	TABELA 6.1 PROCEDIMENTOS REALIZADOS PELA VIGILÂNCIA EM SAÚDE ANO 2021 DO MUNICÍPIO DE PAULO RAMOS-MA.	16
	6.2 CENTRO DE TESTAGEM – COVID19.....	17
	GRÁFICO 01: QUANTITATIVO DE TESTES REALIZADOS EM PAULO RAMOS/MA NO ANO DE 2021 PERÍODO DE JANEIRO A DEZEMBRO 2021.....	17
9.	ATENÇÃO PRIMÁRIA A SAÚDE -APS.....	18
	9.1 ESTRATÉGIA DE SAÚDE DA FAMÍLIA – ESF.....	19
	GRÁFICO 01 – LINHA DO TEMPO DE EQUIPES CREDENCIADAS POR ESF - PAULO RAMOS/MA.	20
	9.2 ORGANOGRAMA ATENÇÃO PRIMÁRIA EM SAÚDE – APS	21
	GRÁFICO 02 – LINHA DO TEMPO DE EQUIPE CREDENCIADAS POR ESB - PAULO RAMOS/MA.	22
	GRÁFICO 03 – LINHA DO TEMPO DE CREDENCIADAS DE AGENTES COMUNITÁRIOS DE SAÚDE (ACS) POR ANO - PAULO RAMOS/MA.	23
	9.3 ATENÇÃO PSICOSSOCIAL	23
	7.4 HISTÓRICO DE CONDICIONALIDADES BOLSA FAMÍLIA ANO 2019-2020 -2021.	24
	9.4 RESUMO DE ATENDIMENTOS DA ESTRATÉGIA ESUS /CDS/PEC./2021	26

SECRETARIA MUNICIPAL DE SAUDE DE PAULO RAMOS – MA
AVENIDA VENÂNCIO GOMES- CENTRO. CEP 65.316-000
E-mail:smspauloramos@gmail.com

10.	REDE FÍSICA DE PRESTADORES DE SERVIÇOS DO SUS – CNES.....	28
	TABELA 07: PROCEDIMENTOS REALIZADOS PELA VIGILÂNCIA EM SAÚDE ANO 2021 DO MUNICÍPIO DE PAULO RAMOS-MA.	28
11.	CONTROLE REGULAÇÃO E AUDITORIA	30
12.	EXECUÇÃO ORÇAMENTÁRIA E FINANCEIRA	31
	12.1 RELATÓRIO RESUMIDO DA EXECUÇÃO ORÇAMENTÁRIA -RREO	31
	12.2 INDICADORES FINANCEIROS.....	31
	REFERÊNCIAS.....	32

SECRETARIA MUNICIPAL DE SAUDE DE PAULO RAMOS – MA
AVENIDA VENÂNCIO GOMES- CENTRO. CEP 65.316-000
E-mail: smspauloramos@gmail.com

1. APRESENTAÇÃO

A Secretaria Municipal de Saúde de Paulo Ramos - MA, apresenta o **Relatório Anual de Gestão – RAG** referente ao ano 2021, que tem por objetivo prestar contas e tornar públicas as ações realizadas no primeiro e segundo quadrimestre de 2021, considerando o que determina a **Lei Complementar Nº 141, de 13 de Janeiro de 2012 - que regulamentou a Emenda Constitucional 29, instituindo em seu artigo 36, da Seção III (da Prestação de Contas), do Capítulo IV (da Transparência, Visibilidade, Fiscalização, Avaliação e Controle)**, a apresentação de relatório detalhado referente ao quadrimestre anterior, em audiência pública na Casa Legislativa.

O formato adotado neste Relatório respeitou o arcabouço legal, observando o disposto no modelo padronizado aprovado pela Resolução do Conselho Nacional de Saúde (CNS) nº 459, de 10/10/2012, também estabelecido no parágrafo único do Art. 7º da Portaria 2.135, de 25 de setembro de 2013.

Este Relatório apresenta-se em quatro blocos: O primeiro identifica e caracteriza a gestão; o segundo refere-se à Produção dos Serviços de Saúde, oriundos dos Sistemas de Informações Ambulatoriais e Hospitalares – SIA/SIH/SUS, expressando aspectos relativos à Atenção Básica, Urgência e Emergência, Atenção Psicossocial, Atenção Ambulatorial Especializada e Hospitalar, Assistência Farmacêutica e Vigilância em Saúde. As mesmas serão extraídas de informações oriundas do Sistema de Informações nascidos vivos _SINASC, Sistema de Informações de Mortalidade –SIM, Sistema de Informações Hospitalares – SIH, Sistema de Informações Ambulatorial – SIA, sistema de Informações de cadastros Nacional de Estabelecimentos em Saúde – CNES e, a execução orçamentária e financeira Sistema de Informações sobre Orçamentos Públicos em Saúde – SIOPS;

SECRETARIA MUNICIPAL DE SAUDE DE PAULO RAMOS – MA
AVENIDA VENÂNCIO GOMES- CENTRO. CEP 65.316-000
E-mail: smspauloramos@gmail.com

O terceiro exhibe as auditorias realizadas, em fase de execução e finalizadas. Como informação complementar. O quarto bloco traz informações sobre a Rede Física de Serviços de Saúde, a partir dos registros do Sistema Nacional de Cadastros de Estabelecimentos em Saúde – SCNES.

O Art. 36 “O gestor do SUS em cada ente da Federação elaborará Relatório detalhado referente ao quadrimestre anterior, o qual conterá, no mínimo, as seguintes informações:

I – Montante e fonte dos recursos aplicados no período;

II – Auditorias realizadas ou em fase de execução no período e suas recomendações e determinações;

III – oferta e produção de serviços públicos na rede assistencial própria, contratada e conveniada, cotejando esses dados com os indicadores de saúde da população em seu âmbito de atuação. ...

§ 4º O Relatório de que trata o caput será elaborado de acordo com modelo padronizado aprovado pelo Conselho Nacional de Saúde, devendo-se adotar modelo simplificado para Municípios com população inferior a 50.000 (cinquenta mil habitantes).

§ 5º O gestor do SUS apresentará, até o final dos meses de maio, Setembro e fevereiro, em audiência pública na Casa Legislativa do respectivo ente da Federação, o Relatório de que trata o caput.”

SECRETARIA MUNICIPAL DE SAUDE DE PAULO RAMOS – MA
AVENIDA VENÂNCIO GOMES- CENTRO. CEP 65.316-000
E-mail: smspauloramos@gmail.com

2. CARACTERIZAÇÃO

Paulo Ramos é um município brasileiro do estado do Maranhão. Era de início chamado de Bacabinha, pois a região fora descoberta por dois caçadores que viram um pé de bacaba em um lago, onde hoje é a praça central. A cidade, que foi povoada por povos oriundos do Ceará, passou a se chamar Paulo Ramos em 20 de janeiro de 1970.

O povoado de Bacabinha foi situado em 1935. Recebeu este nome, pelo motivo de existir neste lugar alguns pés de bacaba (Coco Selvagem). O município foi criado pela Comissão de Constituição de Justiça e Segurança, Legislação e Câmara Municipal, parecer nº 86, projeto de Lei nº 99, conforme, complementar nº 01 de 9 de novembro de 1967 O plebiscito foi realizado no dia 29 de maio de 1968, desmembrando Bacabinha do município de Paulo Ramos. Paulo Ramos, antiga Bacabinha, foi emancipada em 1970.

O nome Paulo Ramos foi uma homenagem ao governador Paulo Martins de Sousa Ramos. Pelos registros históricos, o primeiro morador, foi o cidadão Francisco Elói Silva - pai do popular padeiro da cidade Felisberto Elói Silva que oficializou a união de muitos casais quando exerceu o ofício de juiz de paz.

De acordo com a estimativa populacional do Instituto Brasileiro de Geografia e Estatística (IBGE) em 2020 a população de Paulo Ramos o censo é de 21.092 habitantes, densidade demográfica de 19,06 hab/km². Segundo o último censo demográfico em 2010, a população estava estimada em 20.079 habitantes.

Salário médio mensal dos trabalhadores formais equivale a 2,2 salário mínimo. Produto Interno Bruto (PIB) per capita 7.161,06. Se comparado com a região geográfica imediata e Estadual ocupa a 16º e 217º respectivamente.

Em relação a educação apresenta taxa de escolarização de 6 a 14 anos de idade com 97,8%, índice de Desenvolvimento da Educação Básica (IDEB), 4,3 anos iniciais da rede pública. E 4,0 anos finais do ensino fundamental. Comparado com a região geográfica está em 16º lugar e 217º em relação aos demais cidade do Maranhão – MÁ. Conforme Instituto Brasileiro de Geografia e Estatística – IBGE.

SECRETARIA MUNICIPAL DE SAUDE DE PAULO RAMOS – MA
AVENIDA VENÂNCIO GOMES- CENTRO. CEP 65.316-000
E-mail: smspauloramos@gmail.com

3. DADOS DEMOGRÁFICOS.

TABELA 01. ESTIMATIVA POPULAÇÃO DO MUNICÍPIO DE PAULO RAMOS, POR SEXO E POR FAIXA ETÁRIA

FAIXA ETÁRIA	MASCULINO	FEMININO	TOTAL
0 a 4 anos	989	946	1935
5 a 9 anos	977	926	1903
10 a 14 anos	1048	962	2010
15 a 19 anos	1097	1010	2107
20 a 29 anos	1999	1930	3929
30 a 39 anos	1516	1546	3062
40 a 49 anos	1132	1122	2254
50 a 59 anos	805	905	1710
60 a 69 anos	552	586	1138
70 a 79 anos	344	337	681
80 anos e mais	173	164	337
TOTAL	10.632	10.434	21.066

Fonte: 2000 a 2020 – Estimativas preliminares elaboradas pelo Ministério da saúde/SVS/DASNT/CGIAE/TABNET. Acesso em 07 set de 2021.

As informações expostas na tabela 01, apresenta a estimativa de pessoas por sexo e faixas etárias conforme censo de 2020 de acordo com estimativas do IBGE. Elas foram extraídas do portal do TABNET/ MS. Fonte: (tabnet.datasus.gov.br).

4. NASCIDOS VIVOS

TABELA 02 - NASCIDOS VIVOS P/RESID.MÃE POR ANO DO NASCIMENTO SEGUNDO MUNICÍPIO DE PAULO RAMOS-MA.

MUNICÍPIO	2018	2019	2020	2021	TOTAL
210810 Paulo Ramos	373	324	344	324	1.365

Fonte: MS/SVS/DASIS - Sistema de Informações sobre Nascidos Vivos – SINASC. Acesso em 07 de fev. de 2022.

SECRETARIA MUNICIPAL DE SAUDE DE PAULO RAMOS – MA
 AVENIDA VENÂNCIO GOMES- CENTRO. CEP 65.316-000
 E-mail: smspauloramos@gmail.com

As informações da tabela 02, apresenta o quantitativo de crianças nascidas e residentes no município de Paulo Ramos –MA, no período de 2018 a 2021. As mesmas foram extraídas do Sistema de Informações de Nascidos Vivos – SINASC local e, no portal vinculado ao TABNET/ MS (tabnet.datasus.gov.br). Apresenta no total geral 1.365 óbitos distribuídos em 373 em 2018, 324 em 2019, 344 em 2020 e por fim 324 em 2021.

5. MORTALIDADE

TABELA 03: ÓBITOS POR LOCAL DE OCORRÊNCIA POR SEGUNDO ANO E MUNICÍPIO DE PAULO RAMOS-MA.

MUNICÍPIO	2018	2019	2020	2021	TOTAL
210810 Paulo Ramos	89	95	147	137	468

Fonte: MS/SVS/CGIAE - Sistema de Informações sobre Mortalidade – SIM. Acesso em 07 de fev. 2022.

As informações da tabela 03, apresenta o quantitativo de óbitos ocorridos residentes no município de Paulo Ramos –MA, no período de 2019 a 2021. As mesmas foram extraídas do Sistema de Informações de Nascidos Vivos – SINASC e no portal vinculado ao TABNET/ MS (tabnet.datasus.gov.br).

6. PRODUÇÃO AMBULATORIAL DO SUS – SIA

TABELA 4: PROCEDIMENTOS POR RESIDENCIA POR SEGUNDO ANO DO MUNICÍPIO DE PAULO RAMOS-MA.

GRUPO PROCEDIMENTO	QTD.APROVADA	VALOR_APROVADO
01 Ações de promoção e prevenção em saúde	2.187	-
02 Procedimentos com finalidade diagnóstica	4.893	36.942,1
03 Procedimentos clínicos	43.332	216.133,38
04 Procedimentos cirúrgicos	612	12.391,51
08 Ações complementares da atenção à saúde	2.704	13.384,8
TOTAL	53.728	278.851,79

SECRETARIA MUNICIPAL DE SAUDE DE PAULO RAMOS – MA
AVENIDA VENÂNCIO GOMES- CENTRO. CEP 65.316-000
E-mail: smspauloramos@gmail.com

Fonte: Ministério da Saúde - Sistema de Informações Ambulatoriais do SUS (SIA/SUS). Acesso em 11 de fev 2022.

Apresentamos o quantitativo de procedimentos informados e processados pelo SIA, ano de 2021, referente aos meses de janeiro a dezembro de 2021. Eles estão distribuídos por grupo de procedimentos conforme a classificação de procedimentos do Sistema Único de Saúde – SUS. O valor total de procedimentos aprovados pelo Ministério da Saúde – MS, equivalem à 53.728 (cinquenta e três mil, setecentos e vinte oito), totalizando o montante de 278.851,79 (setecentos e setenta e oito mil, oitocentos e cinquenta e um e setenta e nove centavos), em conformidade com a tabela de Gerenciamento Unificada de procedimentos do Sistema Único de Saúde (SIGTAP).

4.1 PROCEDIMENTOS AMBULATORIAIS POR GESTOR – QUANTIIDADES APROVADA NO ANO DE 2021.

PROCEDIMENTO	QUANT. APROVADA	VALORES APROVADO
0101040024 AVALIAÇÃO ANTROPOMÉTRICA	1829	-
0102010056 ATIVIDADES EDUCATIVAS PARA O SETOR REGULADO	58	-
0102010170 INSPEÇÃO DOS ESTABELECIMENTOS SUJEITOS À VIGILÂNCIA SANITÁRIA	251	-
0102010188 LICENCIAMENTO DOS ESTABELECIMENTOS SUJEITOS À VIGILÂNCIA SANITÁRIA	10	-
0102010226 ATIVIDADE EDUCATIVA PARA A POPULAÇÃO	11	-
0102010234 RECEBIMENTO DE DENÚNCIAS/RECLAMAÇÕES	14	-
0102010242 ATENDIMENTO À DENÚNCIAS/RECLAMAÇÕES	14	-
0201020050 COLETA DE SANGUE PARA TRIAGEM NEONATAL	195	-
0205020038 ULTRASSONOGRRAFIA DE ABDÔMEN SUPERIOR	3	72,6
0205020046 ULTRASSONOGRRAFIA DE ABDOMEN TOTAL	286	10.853,7
0205020054 ULTRASSONOGRRAFIA DE APARELHO URINÁRIO	79	1.911,8
0205020070 ULTRASSONOGRRAFIA DE BOLSA ESCROTAL	9	217,8
0205020097 ULTRASSONOGRRAFIA MAMARIA BILATERAL	87	2.105,4
0205020100 ULTRASSONOGRRAFIA DE PROSTATA POR VIA ABDOMINAL	30	726
0205020127 ULTRASSONOGRRAFIA DE TIREOIDE	27	653,4
0205020143 ULTRASSONOGRRAFIA OBSTETRICA	474	11.470,8
0205020160 ULTRASSONOGRRAFIA PELVICA (GINECOLOGICA)	42	1.016,4

SECRETARIA MUNICIPAL DE SAUDE DE PAULO RAMOS – MA
AVENIDA VENÂNCIO GOMES- CENTRO. CEP 65.316-000
E-mail: smspauloramos@gmail.com

0205020186 ULTRASSONOGRRAFIA TRANSVAGINAL	326	7.889,2
0214010015 GLICEMIA CAPILAR	3228	-
0214010040 TESTE RAPIDO PARA DETECCAO DE HIV NA GESTANTE OU PAI/PARCEIRO	25	25
0214010082 TESTE RÁPIDO PARA SÍFILIS NA GESTANTE OU PAI/PARCEIRO	28	-
0214010090 TESTE RÁPIDO PARA DETECÇÃO DE HEPATITE C	27	-
0214010104 TESTE RÁPIDO PARA DETECÇÃO DE INFECÇÃO PELO HBV	27	-
0301010048 CONSULTA DE PROFISSIONAIS DE NIVEL SUPERIOR NA ATENÇÃO ESPECIALIZADA (EXCETO MÉDICO)	2770	1.7451
0301010072 CONSULTA MEDICA EM ATENÇÃO ESPECIALIZADA	18.783	18.7830
0301100012 ADMINISTRACAO DE MEDICAMENTOS NA ATENCAO ESPECIALIZADA.	17.226	108.52,38
0301100039 AFERIÇÃO DE PRESSÃO ARTERIAL	3.984	-
0301100047 CATETERISMO VESICAL DE ALIVIO	59	-
0301100055 CATETERISMO VESICAL DE DEMORA	4	-
0301100101 INALAÇÃO / NEBULIZAÇÃO	245	-
0301100152 RETIRADA DE PONTOS DE CIRURGIAS (POR PACIENTE)	199	-
0301100276 CURATIVO ESPECIAL	62	-
0401010015 CURATIVO GRAU II C/ OU S/ DEBRIDAMENTO	299	9687,6
0401010031 DRENAGEM DE ABSCESSO	67	-
0401010058 EXCISAO DE LESAO E/OU SUTURA DE FERIMENTO DA PELE ANEXOS E MUCOSA	21	486,36
0401010066 EXCISÃO E/OU SUTURA SIMPLES DE PEQUENAS LESÕES / FERIMENTOS DE PELE / ANEXOS E MUCOSA	122	-
0401010104 INCISAO E DRENAGEM DE ABSCESSO	3	35,52
0401010112 RETIRADA DE CORPO ESTRANHO SUBCUTANEO	3	35,52
0401020177 CIRURGIA DE UNHA (CANTOPLASTIA)	9	-
0404010318 RETIRADA DE CORPO ESTRANHO DE OUVIDO / FARINGE / LARINGE / NARIZ	45	1.188,9
0417010052 ANESTESIA REGIONAL	43	957,61
0803010109 UNIDADE DE REMUNERAÇÃO PARA DESLOCAMENTO DE ACOMPANHANTE POR TRANSPORTE TERRESTRE (CADA 50 KM DE DI	748	3.702,6
0803010125 UNIDADE DE REMUNERAÇÃO PARA DESLOCAMENTO DE PACIENTE POR TRANSPORTE TERRESTRE (CADA 50 KM)	1.956	9.682,2
TOTAL	53.728	278.851,79

Fonte: Ministério da Saúde - Sistema de Informações Ambulatoriais do SUS (SIA/SUS). Acesso em 11 de fev. 2022.

A tabela 4.1 estão distribuídos os procedimentos por tipo conforme complexidade dos procedimentos, apurados processados pelo Sistema de

SECRETARIA MUNICIPAL DE SAUDE DE PAULO RAMOS – MA
AVENIDA VENÂNCIO GOMES- CENTRO. CEP 65.316-000
E-mail: smspauloramos@gmail.com

informações Ambulatoriais do Ministérios da Saúde (SIA/SUS), equivalem aos mesmos quantitativos apresentado e expostos na tabela 4.1. A referida tabela dispõe do quantitativo de procedimentos informados e processados pelo SIA, ano de 2021, referente aos meses de janeiro a dezembro de 2021, distribuídos em procedimentos individuais seguidos de valores conforme tabela de pagamento do SUS. De acordo com a tabela de Gerenciamento Unificada de Procedimentos do Sistema Único de Saúde (SIGTAP).

Os valores estão sujeitos a alterações, tendo em vista que a qualquer momento, o município poderá realizar auditorias internas em sistemas de saúde concorrentes ou de contas hospitalares, se comprovados ausência ou superfaturamento de procedimentos, os mesmos poderão de acordo com as orientações do Ministério da Saúde sofrerem alterações em reprocessamentos.

7. MORBIDADES HOSPITARES- SIH

TABELA 5. PROCEDIMENTOS HOSPITALARES DO SUS - POR GESTOR – NÚMERO DE AIH APROVADAS, VALOR TOTAL POR SUBGRUPO PROCEDIMENTO ANO DE 2021.

SUBGRUPO PROCED.	AIH - APROVADAS	VALOR TOTAL
0303 Tratamentos clínicos (outras especialidades)	781	39.8827,95
0304 Tratamento em oncologia	3	1 150,32
0305 Tratamento em nefrologia	53	10 912,72
0308 Tratamento de lesões, envenenamentos e outros, decorrentes de causas externas	4	704,56
0310 Parto e nascimento	69	31465
0404 Cirurgia das vias aéreas superiores, da face, da cabeça e do pescoço	7	3.202,19
0407 Cirurgia do aparelho digestivo, órgãos anexos e parede abdominal	3	1.892,81
0409 Cirurgia do aparelho geniturinário	17	5.331,87
0411 Cirurgia obstétrica	48	23.140,94
0413 Cirurgia reparadora	2	1.499,38
0415. Outras cirurgias	9	4.999,72

SECRETARIA MUNICIPAL DE SAUDE DE PAULO RAMOS – MA
AVENIDA VENÂNCIO GOMES- CENTRO. CEP 65.316-000
E-mail: smspauloramos@gmail.com

TOTAL	996	483.127,46
--------------	------------	-------------------

Fonte: Ministério da Saúde - Sistema de Informações Hospitalares (SIH/SUS). Acesso em 10 de fev 2022.

As informações da tabela 5, apresenta o quantitativo de procedimentos no ano de 2021, realizados pelos profissionais do Hospital Municipal Dr. Carlos Macieira, no período de 2021. Elas foram extraídas do Sistema de Informações de Internações Hospitalares _SIH, vinculado ao portal TABNET/ MS, referente aos meses de janeiro a dezembro de 2021. (Tabnet.datasus.gov.br). Foram processadas até o momento 996 AIH (autorização de Internação Hospitalar) totalizando um montante de 483.127.46 (quatrocentos e oitenta e três mil, cento e vinte e sete reais e quarenta e seis centavos) processados e apurados pelo Ministério da Saúde (MS).

Os valores estão sujeitos a alterações, tendo em vista que a qualquer momento, o município poderá realizar auditorias internas em sistemas de saúde concorrentes ou de contas hospitalares, se comprovados ausência ou superfaturamento de procedimentos, os mesmos poderão de acordo com as orientações do Ministério da Saúde (MS), sofrerem alterações em reprocessamentos.

TABELA 5.1: PROCEDIMENTOS HOSPITALARES DO SUS - POR GESTOR – NÚMERO DE AIH APROVADAS, VALOR TOTAL POR SUBGRUPO PROCEDIMENTO ANO DE 2021.

PROCEDIMENTO	AIH_APROVADAS	VALOR TOTAL
0303010010 tratamentos de dengue clássica	1	319,76
0303010037 tratamentos de outras doenças bacterianas	6	5.299,46
0303010061 tratamentos de doenças infecciosas intestinais	225	7.6030,5
0303010150 tratamentos de malária	1	237,21
0303010215 tratamentos de tuberculose (a15 a a19)	1	98,46
0303010223 tratamentos de infecção pela coronavírus – covid 19	124	18.9952
0303020032 tratamentos de anemia aplastica e outras anemias	6	2.592,46
0303030038 tratamentos de diabetes mellitus	49	1.8543,2
0303030046 tratamentos de distúrbios metabólicos	19	2.864,98
0303040033 tratamentos da migrânea complicada	7	928,97
0303040084 tratamentos conservador de traumatismo cranioencefálico (grau leve)	5	1282,5

SECRETARIA MUNICIPAL DE SAUDE DE PAULO RAMOS – MA
 AVENIDA VENÂNCIO GOMES- CENTRO. CEP 65.316-000
 E-mail: smspauloramos@gmail.com

0303040092 tratamentos conservador de traumatismo cranioencefálico (grau médio)	1	345,26
0303040149 tratamentos de acidente vascular cerebral - avc (isquêmico ou hemorrágico agudo)	9	4.320,89
0303040165 tratamentos de crises epiléticas não controladas	11	1.393,13
0303040246 tratamentos de intercorrências de doenças neuromusculares	3	805,32
0303060026 tratamentos de arritmias	2	479,3
0303060107 tratamentos de crise hipertensiva	62	12.599,54
0303060182 tratamentos de hipertensão secundária	1	180,34
0303060190 tratamentos de infarto agudo do miocárdio	1	604,12
0303060212 tratamentos de insuficiência cardíaca	9	6.423,14
0303060263 tratamentos de pé diabético complicado	6	2.050,08
0303070064 tratamentos de doenças do esôfago estomago e duodeno	44	8.826,64
0303070072 tratamentos de doenças do fígado	2	864,78
0303070080 tratamento de doenças do peritônio	2	551,52
0303070102 tratamentos de outras doenças do aparelho digestivo	4	1428,6
0303070110 tratamento de outras doenças do intestino	1	201,66
0303070129 tratamento de transtornos das vias biliares e pancreas	3	859,14
0303080043 tratamento de afecções bolhosas	2	412,32
0303080060 tratamento de estafilococcias	9	2.769,58
0303080078 tratamento de estreptococcias	1	308,62
0303080094 tratamentos de outras afecções da pele e do tecido subcutâneo	14	2.715,98
0303090316 tratamentos das poliartropatias inflamatórias	12	2448,4
0303100010 tratamentos de complicações relacionadas predominantemente ao puerpério	2	332,6
0303100044 tratamentos de intercorrências clínicas na gravidez	4	476,96
0303110040 tratamentos de malformações congênitas do aparelho circulatório	5	3.204,05
0303110058 tratamentos de fenda labial e/ou fenda palatina	2	824,78
0303140046 tratamentos das doenças crônicas das vias aéreas inferiores	63	31.092,97
0303140100 tratamentos de infecções agudas das vias aéreas superiores	19	3.604,33
0303140119 tratamento de outras doenças da pleura	1	423,88
0303140127 tratamento de outras doenças das vias aéreas superiores	2	403,66
0303140151 tratamento de pneumonias ou influenza (gripe)	1	598,42
0303150025 tratamento de doenças glomerulares	1	347,54
0303150033 tratamento de doenças inflamatórias dos órgãos pélvicos femininos	7	1.487,67

SECRETARIA MUNICIPAL DE SAUDE DE PAULO RAMOS – MA
AVENIDA VENÂNCIO GOMES- CENTRO. CEP 65.316-000
E-mail: smspauloramos@gmail.com

0303150050 tratamento de outras doenças do aparelho urinário	29	6.773,72
0303160020 tratamento de infecções específicas do período perinatal	1	248,97
0303160047 tratamento de transtornos hemorrágicos e hematológicos do feto e do recém-nascido	1	270,54
0304100021 tratamento clínico de paciente oncológico	3	1.150,32
0305020013 tratamento da pielonefrite	27	5913,5
0305020021 tratamento de calculose renal	26	4.999,22
0308010019 tratamento de traumatismos de localização especificada / nao especificada	1	207,33
0308020030 tratamento de intoxicação ou envenenamento por exposicao a medicamento e substancias de uso nao medi	2	289,9
0308040015 tratamento de complicações de procedimentos cirúrgicos ou clínicos	1	207,33
0310010039 parto normal	69	31465
0404010121 exérese de tumor de vias aéreas superiores, face e pescoço	5	1840,9
0404020275 ressecção de lesão maligna e benigna da região crânio e bucomaxilofacial	1	1.170,56
0404020313 retirada de corpo estranho dos ossos da face	1	190,73
0407040021 drenagem de abscesso subfrenico	1	998,83
0407040129 hernioplastia umbilical	2	893,98
0409050083 postectomia	2	470,24
0409060046 curetagem semiótica c/ ou s/ dilatação do colo do útero	8	1.403,36
0409060216 ooforectomia / ooforoplastia	5	2597,3
0409070050 colpoperineoplastia anterior e posterior	1	480,43
0409070068 colpoperineoplastia posterior	1	380,54
0411010034 parto cesariano	38	21.248,74
0411020013 curetagem pos-abortamento / puerperal	10	1892,2
0413040178 tratamentos cirúrgico de lesões extensas c/ perda de substancia cutânea	2	1.499,38
0415040035 debridamento de ulcera / de tecidos desvitalizados	9	4.999,72
TOTAL	996	483.127,46

Fonte: Ministério da Saúde - Sistema de Informações Hospitalares (SIH/SUS). Acesso em 10 de fev 2022.

A tabela 5.1 estão distribuídos os procedimentos por tipo, apurados processados pelo Sistema de informações Hospitalares do Ministério da Saúde (SIH/SUS), equivalem aos mesmos quantitativos apresentado e expostos na tabela 5.1 A referida tabela dispõe do quantitativo de procedimentos informados e

SECRETARIA MUNICIPAL DE SAUDE DE PAULO RAMOS – MA
AVENIDA VENÂNCIO GOMES- CENTRO. CEP 65.316-000
E-mail: smspauloramos@gmail.com

processados pelo SIH, ano de 2021, referente aos meses de janeiro a dezembro de 2021, distribuídos em procedimentos individuais seguidos de valores conforme tabela de pagamento do SUS. De acordo com a tabela de Gerenciamento Unificada de Procedimentos do Sistema Único de Saúde (SIGTAP). Foram processadas até o momento 996 AIH (autorização de Internação Hospitalar) totalizando um montante de 483.127.46 (quatrocentos e oitenta e três mil, cento e vinte e sete reais e quarenta e seis centavos)

Os valores estão sujeitos a alterações, tendo em vista que a qualquer momento, o município poderá realizar auditorias internas em sistemas de saúde concorrentes ou de contas hospitalares, se comprovados ausência ou superfaturamento de procedimentos, os mesmos poderão de acordo com as orientações do Ministério da Saúde (MS), sofrerem alterações em reprocessamentos.

8 VIGILÂNCIA EM SAÚDE

TABELA 6.1 PROCEDIMENTOS REALIZADOS PELA VIGILÂNCIA EM SAÚDE ANO 2021 DO MUNICÍPIO DE PAULO RAMOS-MA.

PROCEDIMENTO	QTD.APROVAD A
0102010056 atividades educativas para o setor regulado	58
0102010170 inspeções dos estabelecimentos sujeitos à vigilância sanitária	251
0102010188 licenciamentos dos estabelecimentos sujeitos à vigilância sanitária	10
0102010226 atividades educativa para a população	11
0102010234 recebimentos de denúncias/reclamações	14
0102010242 atendimentos à denúncias/reclamações	14
TOTAL	358

Fonte: Ministério da Saúde - Sistema de Informações Ambulatoriais do SUS (SIA/SUS). Acesso em 10 de fev 2022.

No período de janeiro a dezembro de 2021, o município realizou 358 (trezentos e cinquenta e oito) ações, distribuídas nas categorias acima mencionadas de procedimentos a saber: 58 atividades para o setor de regulação, 251 (duzentos e

SECRETARIA MUNICIPAL DE SAUDE DE PAULO RAMOS – MA
 AVENIDA VENÂNCIO GOMES- CENTRO. CEP 65.316-000
 E-mail: smspauloramos@gmail.com

cinquenta e um) inspeções dos estabelecimentos sujeitos a vigilância sanitária, 10 (dez) Licenciamentos de estabelecimentos, 11 (onze) atividades educativas para a população, 14 (quatorze) recebimentos e atendimentos de denúncias. Procedimentos sujeitos a alterações tendo em vista que a qualquer momento, o município poderá realizar auditorias internas em sistemas de saúde concorrentes ou de contas hospitalares e/ou determinações dos órgãos de controle externos, se comprovados ausência ou superfaturamento de procedimentos, os mesmos poderão de acordo com as orientações do Ministério da Saúde (MS), sofrerem alterações em reprocessamentos.

6.2 CENTRO DE TESTAGEM – COVID19.

GRÁFICO 01: QUANTITATIVO DE TESTES REALIZADOS EM PAULO RAMOS/MA NO ANO DE 2021 PERIODO DE JANEIRO A DEZEMBRO 2021.

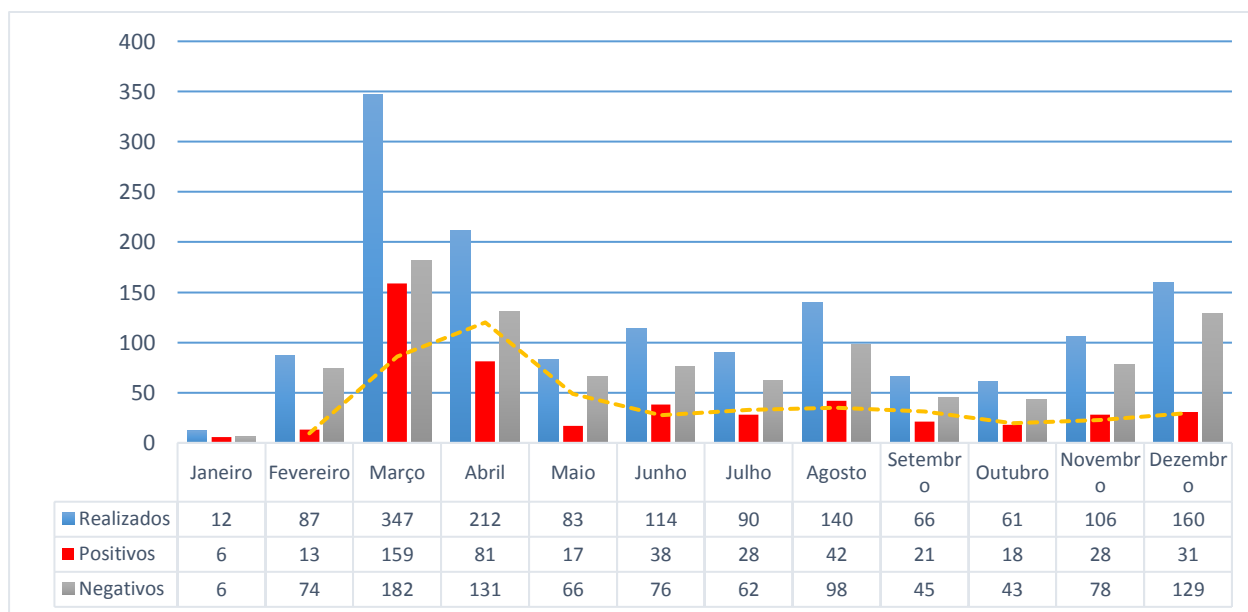

Fonte: SMS/2021.

Portaria 1.445 de 29 de maio de 2020, instituiu os Centros de Atendimento para Enfrentamento da Covid-19 na APS. O principal objetivo desses estabelecimentos é o atendimento dos casos de SG leve, causada ou não pelo coronavírus. A proposta é

SECRETARIA MUNICIPAL DE SAÚDE DE PAULO RAMOS – MA
AVENIDA VENÂNCIO GOMES- CENTRO. CEP 65.316-000
E-mail: smspauloramos@gmail.com

que o serviço componha o fluxo de cuidado na Rede de Atenção à Saúde (RAS), atendendo os casos leves e encaminhando os casos graves para a rede de urgência e emergência ou rede hospitalar.

Além de reduzir a circulação de pessoas com sintomas leves em outros serviços de saúde, a implantação dos Centros de Atendimento busca minimizar os impactos decorrentes da pandemia e permitir que os demais serviços da APS continuem atuando em suas atividades essenciais, como acompanhamento das pessoas com doenças crônicas, pré-natal, imunização, entre outras. É fundamental garantir a continuidade do cuidado às pessoas que são acompanhadas periodicamente pelas equipes de Saúde da Família (eSF), equipes de Atenção Primária (eAP) e demais equipes e serviços da APS.

O gráfico supracitado apresenta o número de testagens realizadas pelo Centro de Testagem para enfrentamento da Covi19 no município de Paulo Ramos-MA, no período de janeiro a dezembro de 2021. Nota-se que nos meses de março e abril houve um grande esforço da gestão municipal para ofertar testes e recursos humanos de forma a atender os anseios dos usuários que buscaram os serviços nas UBSs , Centro de Testagem e Hospital Municipal Dr. Carlos Macieira, com o objetivo de ofertar suporte adequado aos usuários do serviços e da Atenção Primária a Saúde – APS.

9. ATENÇÃO PRIMÁRIA A SAÚDE -APS

A partir de 2017, por meio da Portaria No 2.148, de 28 de agosto de 2017 (http://bvsmms.saude.gov.br/bvs/saudelegis/gm/2017/prt2148_14_09_2017.html), as informações da Atenção Básica (AB) passaram a ser exportadas exclusivamente do Sistema de Informação em Saúde para a Atenção Básica (SISAB) para o Conjunto Mínimo de Dados (CMD), para efetivação do agrupamento dos dados e posterior disponibilização no Portal DATASUS. No entanto, tais dados não foram mais

SECRETARIA MUNICIPAL DE SAUDE DE PAULO RAMOS – MA
AVENIDA VENÂNCIO GOMES- CENTRO. CEP 65.316-000
E-mail: smspauloramos@gmail.com

disponibilizados pelo Ministério da Saúde -MS, devido à falta de integração dos Sistemas em 2019.

Apesar dos números de atendimentos da AB estarem disponíveis para consulta no Portal SISAB, compondo um grande banco de informações sobre os atendimentos, esses dados não se encontram agregados nos grupos de procedimentos obrigatórios solicitados pelos instrumentos de gestão. Dessa maneira, a impossibilidade de fornecimento dos dados solicitados pelo RAG e RDQA dá-se pelo formato dos instrumentos, sem ingerência do Estado. Abaixo, no Quadro 1 apresenta-se uma síntese da produção da Atenção Básica de Paulo Ramos -MA, no ano de 2021, disponibilizada publicamente no Portal SISAB (<https://sisab.saude.gov.br/>).

9.1 ESTRATÉGIA DE SAÚDE DA FAMÍLIA – ESF

A Estratégia Saúde da Família (ESF) visa à reorganização da atenção básica no País, de acordo com os preceitos do Sistema Único de Saúde, e é tida pelo Ministério da Saúde e gestores estaduais e municipais como estratégia de expansão, qualificação e consolidação da atenção básica por favorecer uma reorientação do processo de trabalho com maior potencial de aprofundar os princípios, diretrizes e fundamentos da atenção básica, de ampliar a resolutividade e impacto na situação de saúde das pessoas e coletividades, além de propiciar uma importante relação custo-efetividade. (BRASIL, 2021).

Conforme a Política Nacional de Atenção Básica – PNAB, cada equipe de Saúde da Família (eSF) deve ser responsável por, no máximo, 4.000 pessoas, sendo a média recomendada de 3.000 pessoas, respeitando critérios de equidade para essa definição. Recomenda-se que o número de pessoas por equipe considere o grau de vulnerabilidade das famílias daquele território, sendo que, quanto maior o grau de vulnerabilidade, menor deverá ser a quantidade de pessoas por equipe.

SECRETARIA MUNICIPAL DE SAUDE DE PAULO RAMOS – MA
AVENIDA VENÂNCIO GOMES- CENTRO. CEP 65.316-000
E-mail:smspauloramos@gmail.com

Cada equipe de Saúde da Família (eSF) deve ser responsável por, no máximo, 4.000 pessoas, sendo a média recomendada de 3.000 pessoas, respeitando critérios de equidade para essa definição. Recomenda-se que o número de pessoas por equipe considere o grau de vulnerabilidade das famílias daquele território, sendo que, quanto maior o grau de vulnerabilidade, menor deverá ser a quantidade de pessoas por equipe.

Logo abaixo, estão dispostos em gráficos o panorama de credenciamentos da A.P.S. por tipo de estratégia implantados no município de Paulo Ramos-MA no período de 2018 a 2021.

GRÁFICO 01 – LINHA DO TEMPO DE EQUIPES CREDENCIADAS POR ESF - PAULO RAMOS/MA.

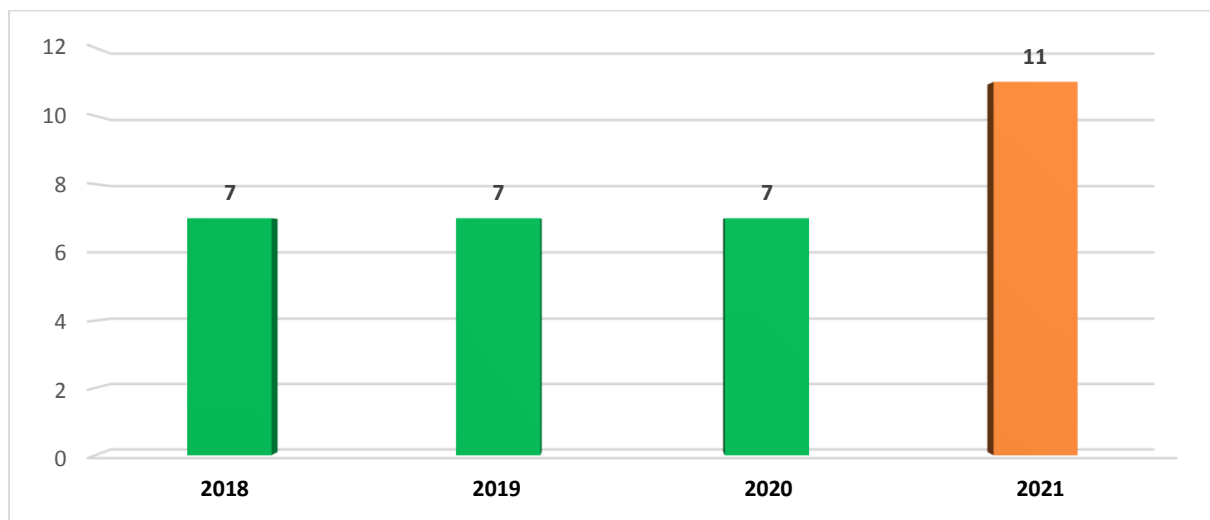

Fonte: <https://egestorab.saude.gov.br/gestaoaps/detCapitacao.xhtml>. Acesso em 26 de set 2021.

Análise e Considerações

O gráfico 01 apresenta a série histórica de equipes de Saúde da Família eSF credenciadas e implantadas regularmente sob gestão e coordenação da Atenção Primária em Saúde (APS). Observa-se que no período de 2018 a 2020, o município manteve-se no patamar com apenas 07 (sete) equipes implantadas. Todavia em 2021

SECRETARIA MUNICIPAL DE SAUDE DE PAULO RAMOS – MA
 AVENIDA VENÂNCIO GOMES- CENTRO. CEP 65.316-000
 E-mail: smspauloramos@gmail.com

conseguimos remapear todo o território municipal distribuídos em zona rural e urbana, implementando mais 04 (quatro) equipes de eSF a saber: ESF Santa Lúcia, ESF São Raimundo, ESF Centro dos Leite e ESF Boa Vista.

Em dezembro de 2021, o município passou a compor com a conformação de eSFs **Zona urbana:** UBS São Raimundo (Equipes I e II); UBS Buriti (equipe única); UBS Vila Rapina (equipes I e II). **Zona Rural:** UBS Centro dos Leite (equipe I e II), UBS Jejuí (equipe única), UBS Cassiano de Freitas (equipe única), UBS Boa Vista (equipe única), UBS Alto dos Maricotas (equipe única).

9.2 ORGANOGRAMA ATENÇÃO PRIMÁRIA EM SAÚDE – APS

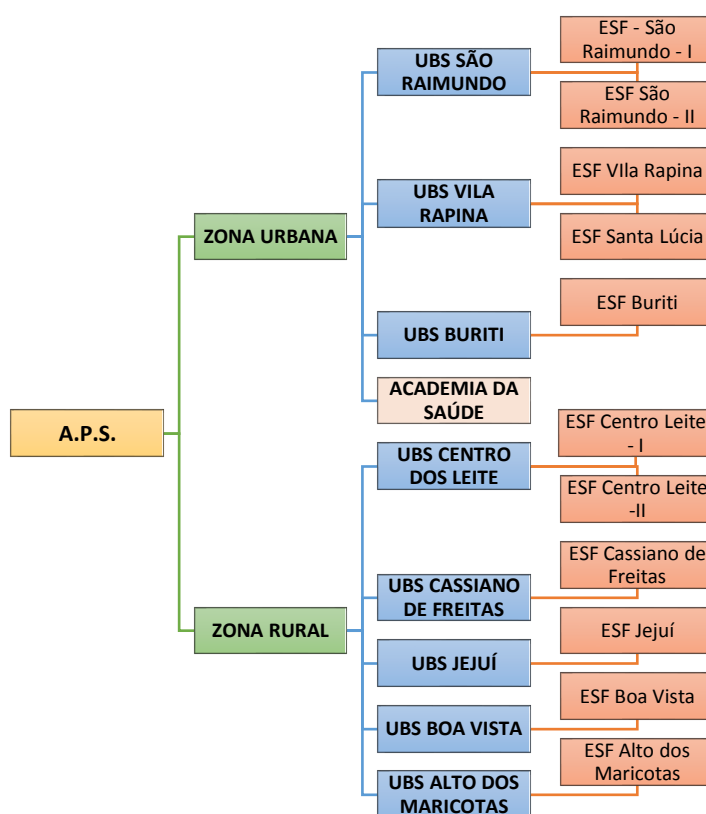

SECRETARIA MUNICIPAL DE SAUDE DE PAULO RAMOS – MA
AVENIDA VENÂNCIO GOMES- CENTRO. CEP 65.316-000
E-mail: smspauloramos@gmail.com

GRÁFICO 02 – LINHA DO TEMPO DE EQUIPE CREDENCIADAS POR ESB - PAULO RAMOS/MA.

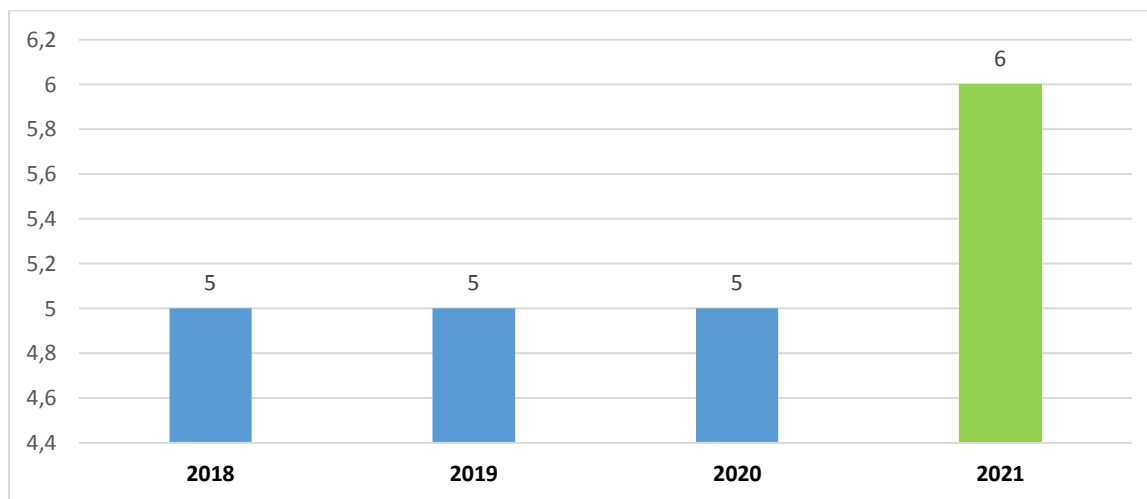

Fonte: <https://egestorab.saude.gov.br/gestaoaps/detCapitacao.xhtml>. Acesso em 26 de set 2021.

Análise e Considerações

O gráfico 02 apresenta a série histórica de equipes de Saúde Bucal – eSB credenciadas e implantadas regularmente sob gestão e coordenação da Atenção Primária em Saúde (APS), no período de 2018 a 2021. Importante salientar que o Ministério da Saúde (MS) credenciou o município com o teto máximo, ou seja, 11 (onze) eSB credenciadas, no entanto, o município conseguiu implantar apenas 01 (uma) eSB no povoado Centro dos Leite, tendo em vista que o serviço exige obrigatoriamente o consultório e equipamento odontológico. Estamos trabalhando com o objetivo de ampliar a oferta do serviço para que possamos atender com maior dignidade a população de Paulo Ramos respeitando sempre os princípios do Sistema Único de Saúde (SUS).

SECRETARIA MUNICIPAL DE SAUDE DE PAULO RAMOS – MA
AVENIDA VENÂNCIO GOMES- CENTRO. CEP 65.316-000
E-mail: smspauloramos@gmail.com

GRÁFICO 03 – LINHA DO TEMPO DE CREDENCIADAS DE AGENTES COMUNITÁRIOS DE SAÚDE (ACS) POR ANO - PAULO RAMOS/MA.

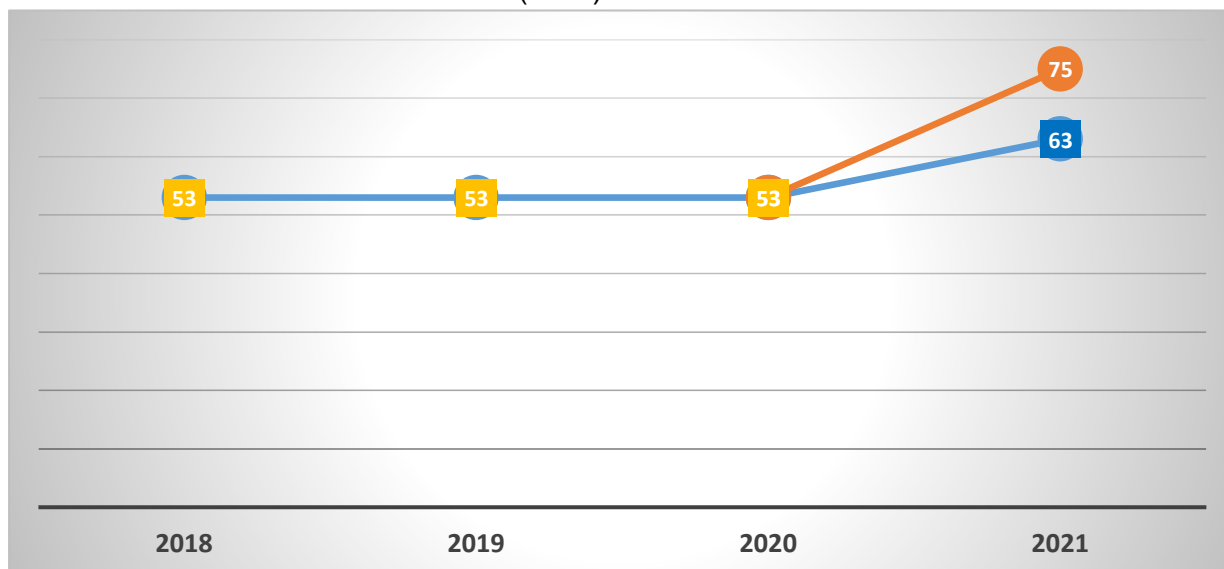

Fonte: <https://egestorab.saude.gov.br/gestaoaps/relFinanciamento.xhtml>. Acesso em 26 de set. 2021.

Análise e Considerações

O gráfico 03, dispõe da série histórica de credenciamento de Agentes Comunitários de Saúde (ACS) no período de 2018 a 2021. Observa-se que durante os anos de 2018 a 2020 o município permaneceu estático, no total de 53 (cinquenta e três) ACSs credenciados/financiados. Já em 2021, conseguiu-se ampliar para 63 (sessenta e três) profissionais credenciados e financiados pelo Ministério da Saúde (MS). Entretanto, o município custeia com recursos próprios mais 12 (doze) ACSs totalizando 75 (setenta e cinco) profissionais distribuídos na zona urbana e rural.

9.3 ATENÇÃO PSICOSSOCIAL

O município de Paulo Ramos não dispõe do serviço de Atenção de Atenção Psicossocial, sendo portanto, referenciados todos os usuários do Município que necessitam destes serviços aos Municípios da região como Vitorino Freire, Lago da

SECRETARIA MUNICIPAL DE SAUDE DE PAULO RAMOS – MA
AVENIDA VENÂNCIO GOMES- CENTRO. CEP 65.316-000
E-mail: smspauloramos@gmail.com

Pedra, Bacabal e São Luís, este ultimo nos casos de urgência que requeiram internação psiquiátrica.

7.4 HISTÓRICO DE CONDICIONALIDADES BOLSA FAMÍLIA ANO 2019-2020 -2021.

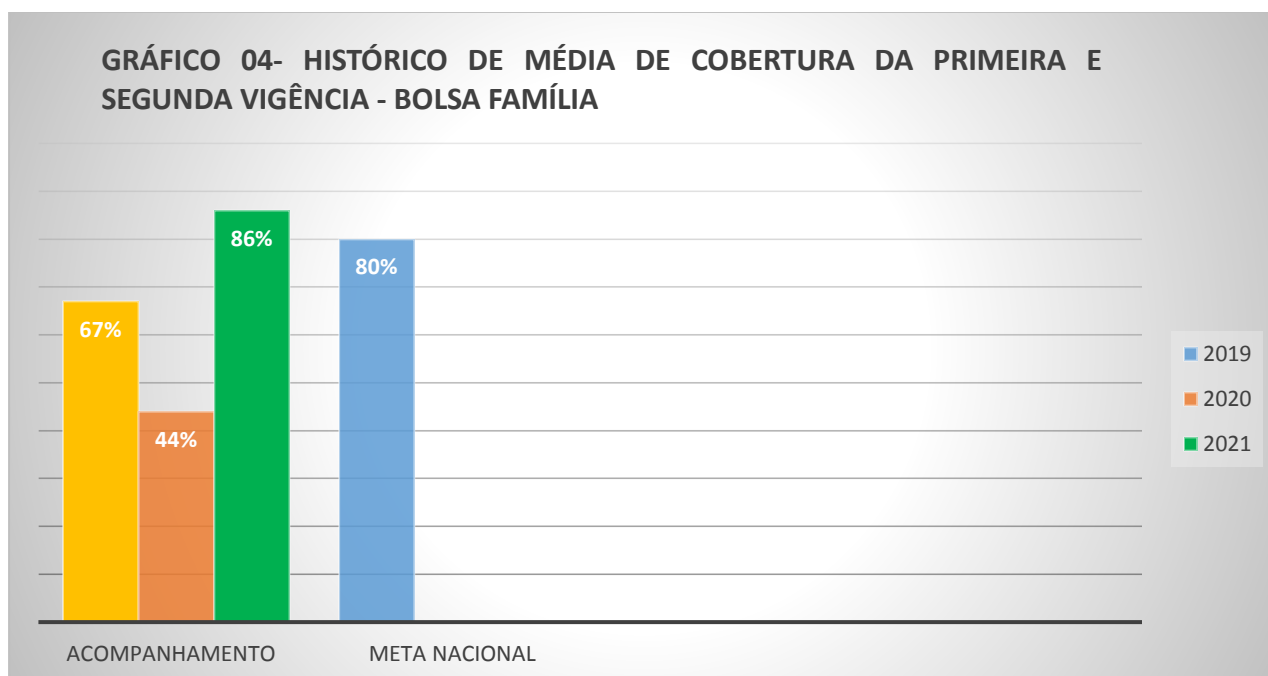

Fonte: <https://auxiliobrasil.saude.gov.br//relatorio>. Acesso em 10 de fev 2022.

O gráfico 04, apresenta a média de acompanhamento das condicionalidades do antigo Programa Bolsa Família, atualmente denominado Auxílio Brasil, realizado pela Secretaria Municipal de Saúde, estraves da Estratégia de Saúde da Família nos últimos anos. 2019 a média foi 67%; 2020 houve uma queda para 44% e 2021 tivemos a média acima da média nacional, atingindo assim 85% de cobertura.



SECRETARIA MUNICIPAL DE SAUDE DE PAULO RAMOS – MA
AVENIDA VENÂNCIO GOMES- CENTRO. CEP 65.316-000
E-mail:smspauloramos@gmail.com

SECRETARIA MUNICIPAL DE SAUDE DE PAULO RAMOS – MA
AVENIDA VENÂNCIO GOMES- CENTRO. CEP 65.316-000
E-mail: smpauloramos@gmail.com

9.4 RESUMO DE ATENDIMENTOS DA ESTRATÉGIA ESUS /CDS/PEC./2021

TABELA 01- QUANTIDADE DE PROCEDIMENTOS REALIZADOS PELA ESTRATÉGIA DE SAÚDE DA FAMÍLIA ANO 2021 - PAULO RAMOS-MA.

EQUIPE	VIS. DOM/ACS	MÉDICO	ENFERMAGEM	ODONTOLOGIA	FISIOTERAPIA	NUTRIÇÃO	FONOAUDIOLOGIA	TOTAL GERAL
SAO RAIMUNDO	21.401	954	642	760	1.757	114	162	
VILA RAPINA	28.456	540	531	-				
BURITI	22.507	1.682	449	492				
CENTRO DO LEITE	16.129	220	116	245				
CASSIANO	17.211	578	799	651				
ALTO MARICOTAS	9.695	157	905	345				
JEJUI	5.224	240	781	619				



SECRETARIA MUNICIPAL DE SAUDE DE PAULO RAMOS – MA
AVENIDA VENÂNCIO GOMES- CENTRO. CEP 65.316-000
E-mail:smspauloramos@gmail.com

TOTAL	120.263	4.371	4.223	3.112	1.757	114	162	134.002
--------------	----------------	--------------	--------------	--------------	--------------	------------	------------	----------------

A tabela 01 apresenta uma síntese de atendimentos realizados por tipo de profissionais de nível superior e médio, realizados no município de Paulo Ramos no período de janeiro a dezembro de 2021. Destes, tivemos 120.263 visitas domiciliares do agente comunitário de Saúde (ACS); 4.371 atendimentos médicos; 4.223 atendimentos de enfermagem; 3.112 atendimentos odontológicos; 1.757 atendimentos de fisioterapia; 144 atendimentos de nutrição e 162 atendimentos de fonoaudiologia, totalizando 134.002 registros na Atenção Primária a Saúde-as.

SECRETARIA MUNICIPAL DE SAUDE DE PAULO RAMOS – MA
AVENIDA VENÂNCIO GOMES- CENTRO. CEP 65.316-000
E-mail: smpauloramos@gmail.com

10. REDE FÍSICA DE PRESTADORES DE SERVIÇOS DO SUS – CNES

TABELA 07: PROCEDIMENTOS REALIZADOS PELA VIGILÂNCIA EM SAÚDE ANO 2021 DO MUNICÍPIO DE PAULO RAMOS-MA.

Tipo de estabelecimento	Quantidade
Central de Especialidades Médicas	01
Centro de Saúde/unidade Básica de Saúde	09
Central de Assistência Farmacêutica	01
Secretaria Municipal de Saúde	01
Unidade mista dr. Carlos macieira	01
Academia da saúde	01
Centro de triagem covid	01
Total	15

Fonte: Ministério da Saúde - Cadastro Nacional dos Estabelecimentos de Saúde do Brasil – CNES Comp.01/2022. Acesso em 25 de set 2021.



SECRETARIA MUNICIPAL DE SAUDE DE PAULO RAMOS – MA
AVENIDA VENÂNCIO GOMES- CENTRO. CEP 65.316-000
E-mail: smspauloramos@gmail.com

O CNES é a base cadastral para operacionalização de diversos Sistemas de Informação em Saúde, tais como: Sistema de Informação Ambulatorial (SIA), Sistema de Informação Hospitalar (SIH), e- SUS Atenção Básica (e-SUS AB), entre outros.

É uma ferramenta auxiliadora para a Secretaria Municipal de Saúde, tendo em vista que proporciona o conhecimento da realidade da rede assistencial existente e suas potencialidades, de forma a auxiliar no planejamento em saúde das três esferas de Governo, para uma gestão eficaz e eficiente. Os estabelecimentos de saúde estão cadastrados no Sistema de Cadastro Nacional de Estabelecimentos em Saúde – SCNES e são classificados em diversos tipos, definidos com base nas atividades profissionais e serviços ofertados à população.

Aqueles com Gestão Municipal apresentam a produção assistencial em saúde, através de estabelecimentos de saúde da rede própria (Rede Municipal de Saúde – REMUS) e no âmbito complementar através de firmamentos de convênios/contratos com estabelecimentos de saúde públicos/filantrópicos/privados. De acordo com a Portaria de Consolidação GM/MS nº 1, de 28 de setembro de 2017, artigo 359, o CNES se constitui como documento público e sistema de informação oficial de cadastramento de informações de todos os estabelecimentos de saúde no país, independentemente da Natureza Jurídica ou de integrem o Sistema Único de Saúde (SUS).

SECRETARIA MUNICIPAL DE SAUDE DE PAULO RAMOS – MA
AVENIDA VENÂNCIO GOMES- CENTRO. CEP 65.316-000
E-mail: smspauloramos@gmail.com

11. CONTROLE REGULAÇÃO E AUDITORIA

A auditoria é um instrumento de qualificação da gestão, que visa fortalecer o Sistema Único de Saúde – SUS, contribuindo para a alocação e utilização adequada dos recursos, a garantia do acesso e a qualidade da atenção à saúde oferecida aos cidadãos. A nova concepção de saúde, pautada em princípios inerentes ao campo dos direitos humanos e sociais, exige dos técnicos e gestores da área, mudanças no sentido de apropriar novos conhecimentos, aprimorar e desenvolver novas técnicas, definindo padrões na forma de pensar e fazer auditoria, que vão além da dialética da produção x faturamento, incorporando a preocupação com o acompanhamento das ações de saúde e análise de seus resultados.

A partir daí a auditoria, além de exercer as atividades de controle das ações e serviços de saúde, para verificar a sua conformidade com os padrões estabelecidos ou detectar situações que exijam maior aprofundamento, procede à avaliação da estrutura, dos processos aplicados e dos resultados alcançados. Assim, as ações de auditoria estão voltadas para o diagnóstico e transparência, estimulando e apoiando o controle social.

Desta forma, até o presente momento o setor de auditoria não tem medido esforços para desenvolver atividades de ajustes nos sistemas de informações, logística de trabalho voltados principalmente para a reorganização da Atenção Primária à Saúde e dos serviços e ações em saúde ora disponibilizados pela gestão municipal a população durante o primeiro e segundo e terceiro quadrimestres de 2021.



SECRETARIA MUNICIPAL DE SAUDE DE PAULO RAMOS – MA
AVENIDA VENÂNCIO GOMES- CENTRO. CEP 65.316-000
E-mail:smpauloramos@gmail.com

Portanto, até o presente momento, recebemos apenas uma demanda do Ouvidoria Estadual de saúde do Maranhão, nos solicitando providências quanto a **demanda nº 3110052/2020**, denuncia esta ofertada pelo cidadão através de e-mail. De acordo com o a demanda, o município de Paulo Ramos durante a vigência de 2020 estava sem ofertar testes rápidos de covid119 nas Unidades Básicas de saúde -UBS em meio ao pico de pandemia. A demanda foi encaminhada para a Coordenação de Vigilância em Saúde (CVS), afim de buscar esclarecimentos para proceder com a devolutiva ao demandante. Após análise, procedemos com a devolutiva ao departamento responsável junto a Ouvidoria Estadual de Saúde do Maranhão – SESMA, oportunamente.

12. EXECUÇÃO ORÇAMENTÁRIA E FINANCEIRA

12.1 RELATÓRIO RESUMIDO DA EXECUÇÃO ORÇAMENTÁRIA -RREO

12.2 INDICADORES FINANCEIROS



SECRETARIA MUNICIPAL DE SAUDE DE PAULO RAMOS – MA
AVENIDA VENÂNCIO GOMES- CENTRO. CEP 65.316-000
E-mail:smpauloramos@gmail.com

REFERÊNCIAS

1. **BRASIL.** [Constituição (1988)]. **Constituição da República Federativa do Brasil de 1988.** Brasília, DF: Presidente da República, [2016]. Disponível em: http://www.planalto.gov.br/ccivil_03/constituicao/constituicao.htm. Acesso em 10 fev. 2021.
2. **BRASIL.** Lei Complementar n. 141, de 13 de janeiro de 2012. Regulamenta o § 3º do art. 198 da Constituição Federal para dispor sobre os valores mínimos a serem aplicados anualmente pela União, Estados, Distrito Federal e Municípios em ações e serviços públicos de saúde... Diário Oficial da União: seção 1, Brasília, DF, p. 1-4, 16 jan. 2012.
3. **BRASIL.** PORTARIA Nº 2.436, DE 21 DE SETEMBRO DE 2017; *Aprova a Política Nacional de Atenção Básica, estabelecendo a revisão de diretrizes para a organização da Atenção Básica, no âmbito do Sistema Único de Saúde (SUS).*



SECRETARIA MUNICIPAL DE SAUDE DE PAULO RAMOS – MA
AVENIDA VENÂNCIO GOMES- CENTRO. CEP 65.316-000
E-mail:smpauloramos@gmail.com